



Pic de Campirme (2.633 m)

Pallars Sobirà. Parc Natural de l'Alt Pirineu. Vall de Tavascan
Monestir de Sant Pere de les Maleses (runes). Cova del Serpent
Congost de Collegats

dissabte 11 i diumenge 12 de juliol de 2015

Itinerari en cotxe: La Ràpita – Eix de l'Ebre - Lleida - Balaguer - Tremp - La Pobla de Segur - Àrea Font de La Figuereta
Font de la Figuereta - Sort - Llavorsí - Tavascan - Pleta del Prat

DISSABTE 11 de juliol - Sant Pere de les Maleses i Cova del Serpent. (Espectaculars vistes del Congost de Collegats)

Sortida: 6,30 del matí. Avinguda Catalunya, 14

Itinerari a peu : Font de la Figuereta - Sant Pere de les Maleses - Cova del Serpent - Font de La Figuereta.

Dinar: de motxilla.

Parada a Sort.

Continuació cap a la Vall de Tavascan.

Sopar al refugi Pleta del Prat

DIUMENGE 12 de juliol - Pic de Campirme, Llac de Mascarida, Estany del Diable

Aixecar-se a les 07,00

Esmorzar a les 7,30

Començar a caminar a les 08,00

Itinerari a peu diumenge: Refugi Pleta del Prat (1.722 m) - Pistes d'esquí - Pleta de Gavàs - Estanys de Mascarida i del Diable - Pala de Montareny - Campirme.

Dinar de motxilla

VIATGE

- En cotxes propis. S'arriba fins al mateix refugi.
- Sortida: dissabte a les 6,30 del matí de davant de Cicles Mora.
- Pararem al Restaurant del Llac, abans d'arribar a Tremp, poc després del Congost de Terradets.
- Viatge de tornada: es pot parar en algun lloc.

DESPESES

Refugi de la Pleta del Prat: hem de calcular **entre 38 i 43 €**. És mitja pensió (el preu inclou la mitja pensió i l'assegurança de dos dies, 7,10€).

Atenció!

- si tens llicència FEEC 2015, calcula entre 30 i 35 €
--

Despesa del viatge i extres

MATERIAL I ROBA

- Roba: Cal anar preparat per a tot, però especialment alguna peça per abrigar-se a dalt, al cim. Guants, gorra... Cal pensar que és alta muntanya, però no carregar-se amb massa pes.
- Calçat còmode, bota de muntanya.
- Material: motxilla, bastons, ulleres de sol, protector solar, diners, càmera, etc

MENJAR

- dissabte: esmorzar en ruta, dinar de motxilla, sopar al refugi.
- diumenge: esmorzar al refugi, dinar de motxilla.

INSCRIPCIONS

El **dia 1 de juny** farem la reserva al refugi.

Si us plau, si penseu participar, aviseu l'encarregat (Joan Polo) abans d'aquest dia amb un email, per telèfon o de paraula.

Més informació: Joan Polo 653 61 59 05 - polosanz.joan@gmail.com. Dijous anterior passeu pel Maset.

Ascensión al Campirme 2.633m

Ascensión al Campirme, desde la Pleta del Prat (Tavascan), pleta de Gavàs, estany del Diable, estany de Mascarida, coll de Finestres y pico de Campirme, en total 2horas 30'.

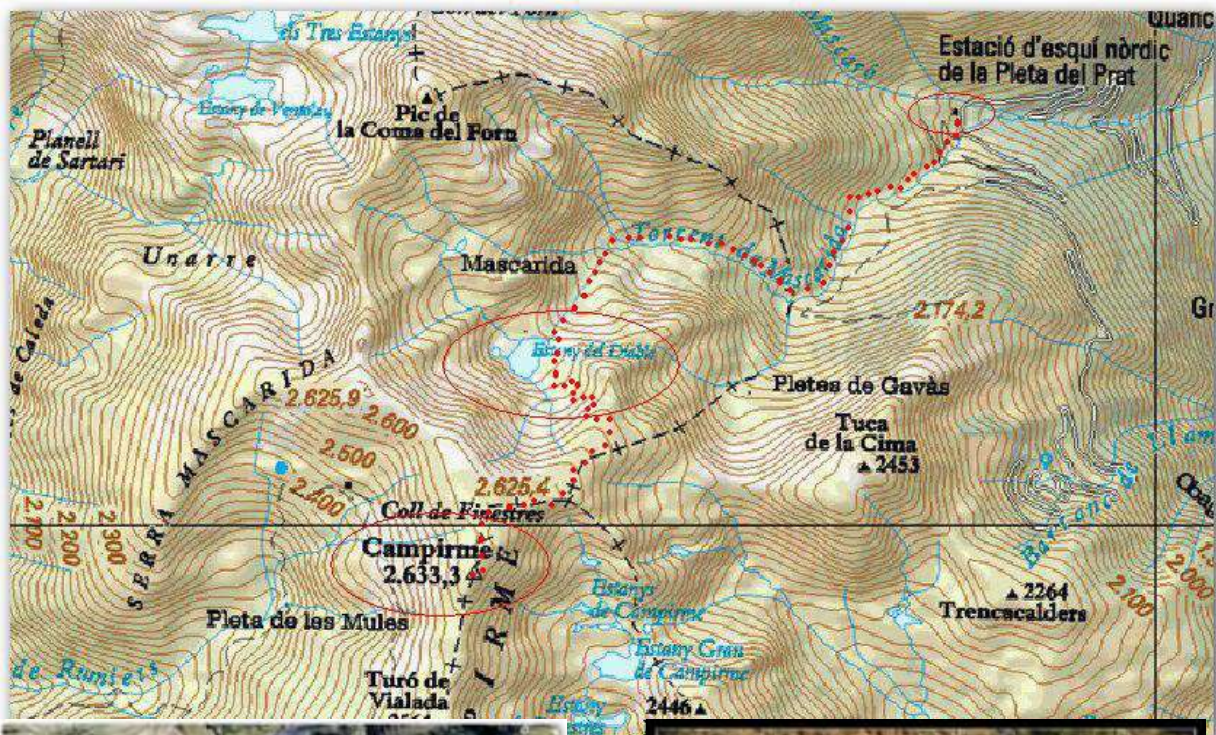

al

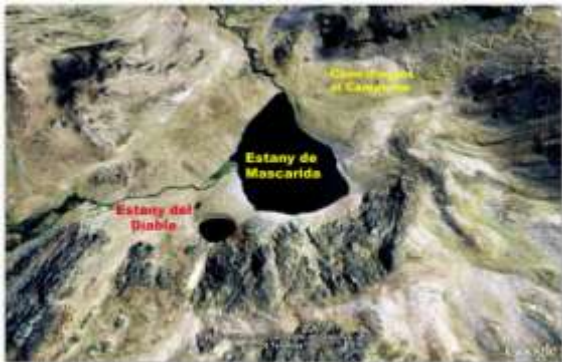

Magnífica ascensión pico de

Campirme de 2.633m con un día casi despejado. Las vistas desde la cima son impresionantes, en el reportaje las iréis viendo.

La excursión arranca en este punto, y podemos ver como la carretera de acceso a esta estación está asfaltada de nuevo, el parking totalmente pintado y preparado para la temporada de esquí.

En la zona intermedia de la estación a mano derecha arranca el camino señalizado.



Podemos ver esta pértiga nivométrica de 4 metros de altura



y llegamos al lago Mascarida con este azul tan intenso...

al lado podemos ver al lago del Diable (Diablo) que según cuenta la leyenda el demonio se tragó un



rebaño de ovejas, este lago es muy pequeño pero tiene una profundidad de once metros, en la zona es mucho más conocido este

pequeño lago que el de Mascarida...

Continuamos la fuerte subida por el lado izquierdo del lago . El esfuerzo vale la pena, y poco a poco vamos viendo nuevos panoramas, aquí mirando hacia Francia podemos ver la "gavacha" esas nubes que no pasan la frontera.

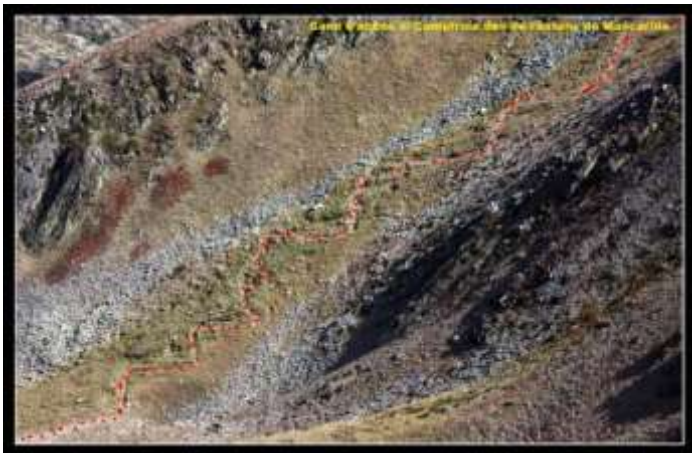

y poco después llegamos a la cima del Campirme de 2.633m.

y nos vamos a recrear la vista fotográficamente de la inmensidad del pirineo, la verdad es que la visión es de primer orden.



en primer lugar el macizo de la Maladeta esplendoroso



el zoom nos ayuda a verlo mejor



la estación de esquí de Espot



la zona de Cerbi



el Mont-Roig en la misma línea divisoria con Francia, podemos ver los restos de las trincheras de la guerra civil del frente del Pallars.



La Pica D'Estats con sus 3.143m es la montaña más alta de Catalunya

los lagos de Campirme, debajo mismo del pico.



Un reportaje de Silver y Pyrene

Monestir de Sant Pere de les Maleses

Ruta a Collegats per visitar les ruïnes de l'antic monestir i la cova de la Serpent. La Pobla de Segur,

Dificultat Mitjana	Desnivell acumulat 400m	Distància total 9 km	Temps total efectiu 2:35h
Altitud màxima 710m	Punt de sortida / arribada Font de la Figuereta	Altitud mínima 530m	Població més propera La Pobla de Segur

Ruta circular al Congost de Collegats per visitar les ruïnes de l'antic monestir de Sant Pere de les Maleses. L'itinerari, que dura unes 2h 35min, passa també per la curiosa cova de la Serpent. Durant la ruta podem gaudir de boniques vistes de les grans formacions rocoses de la zona i del riu Noguera Pallaresa. El camí antic que va des de la font de la Figuereta al monestir de Sant Pere de les Maleses i arriba fins a la cova de la Serpent ens descobrirà l'espectacular Congost de Collegats. Aquest pas natural entre els dos Pallars, el Sobirà i el Jussà, és per on el riu Noguera Pallaresa troba el seu camí per baixar cap al sud. Aquestes altes parets de roca d'aquest espai protegit del Pallars han estat una barrera natural insuperable durant molts anys.



RECORREGUT

La **1** font de la Figuereta (0:00h - 550m) marca el començament i el final d'aquesta excursió, que al llarg del seu recorregut ens descobreix diverses sorpreses en forma de llegenda. Aquesta àrea de descans disposa d'un gran espai per aparcar els vehicles, de diverses taules per menjar, bancs per descansar i admirar els penya-segats propers, alguns panells informatius, una escultura en homenatge als Raiers i, òbviament, la font d'aigua.



Àrea de descans de la Font de la Figuereta, a la dreta de la carretera pujant per la N-260.



Alguns bancs ens permeten descansar i observar relaxadament l'entorn.



Molta gent ve fins a la Font de la Figuereta per agafar aigua.

Al començament de l'àrea de descans de la font de la Figuereta creuem la carretera i agafem de pujada la **pista asfaltada de Gramuntill**. Un panell d'inici d'itinerari ens mostra la ruta que farem per visitar el singular monestir i aquesta zona plena de paisatges espectaculars i de bonics penya-segats. El recorregut, que està molt ben senyalitzat en tot moment, forma part de "*Camins del Jussà*", un projecte de recuperació dels antics camins de ferradura i altres camins històrics i tradicionals de la comarca del Pallars Jussà.



Panell d'inici de recorregut just a peu de carretera.



Comencem la ruta pujant per la pista.

Pujada còmoda per la pista de Gramuntill.



Aquest inici d'excursió pujant per la pista es fa còmodament i és una bona manera de començar l'itinerari de forma progressiva. La pista va girant amb certa tendència cap a la dreta i supera el barranc d'Ansal. A aquesta alçada, a la nostra dreta i a pocs metres, observem unes parets amb una curiosa **2** **bauma bivac (580m)**. Sortim de la pista asfaltada per acostar-nos-hi i passar per sota de les seves parets de roca. Tornem a la pista per on veníem per seguir ascendint en direcció S.



Trobem aquesta Bauma bivac una mica amagada a la dreta de la pista.



Preнем el camí a Sant Pere de les Maleses a la dreta.

Durant el recorregut anem trobant marques grogues als arbres i a les roques. A mesura que anem pujant, anem assolint unes millors vistes a davant nostre. Aviat reconeixem la Paret dels Nebots i la Paret de la Figuereta, dos dels molts sectors d'escalada que hi ha en aquest zona, Collegats, una de les àrees més salvatges de Catalunya.

La pista torna a girar a la dreta. Davant nostre, al fons, tenim Els Rocs de Queralt. Destaquen el Tossal Gros (1.081m), el Tossal del Graell (1.016m) i el Tossal del Cap (973m). Després d'haver recorregut aproximadament 1 km des del començament, arribem al **3** **desviament del camí que va a Sant Pere de les Maleses (0:15h - 610m)**. Un pal indicador ens fa girar a la dreta (en direcció N) per un camí estret que, en uns 35min, ens deixarà al monestir.



L'itinerari va seguint marques grogues.



El sender puja amb força en direcció NO i arriba fins a la **4** **base d'una feixa rocosa i gira a la dreta (0:30h - 710m)**. Unes fites ens indiquen aquest punt, estem a la part més elevada del recorregut.

El camí gira a la dreta en un angle de 90 graus.

Caminem uns metres i arribem a un replà. Baixem una mica en direcció al **barranc d'Ansal (0:35h - 680m)** que creuem per entre un bosc de pins.

Baixant cap al barranc d'Ansal per creuar-lo i seguir paral·lels a les parets.



Seguim pel camí, que ara fa una lleugera pujada. Un cop passat el Serrat del Tossal del Cap, que queda a la nostra esquerra, el camí comença a baixar, paral·lelament a la paret de roca, cap a l'entrada del barranc de Sant Pere (en direcció N).



Hem de vorejar el Serrat del Tossal del Cap per la seva dreta.



Serrat del Tossal del Cap.

Ens apareix al davant la impressionant cara sud de Les Moles del Pessó, on s'hi troben conegudes vies d'escalada com la Performance o la Terra Ferma.



La paret de Les Moles del Pessó davant nostre.

L'ambient es va humitejant una mica. Estem aproximant-nos al barranc de Sant Pere, en breu arribem a un **5 encreuament senyalitzat (0:50h - 640m)**. Deixem enrere un camí a la nostra dreta (és el que prendrem de tornada) i seguim pel que veníem en direcció a l'entrada del barranc.



Cruïlla senyalitzada, seguim recte cap a l'entrada del barranc.



Formacions curioses de roca.

Al cap d'uns 10m, intuïm per entre la vegetació, a l'altre vessant del barranc a mà dreta, la bauma on es troba el monestir. Seguim, el camí fa un gir a la dreta i baixa fins que troba el **riu del barranc de Sant Pere (1h - 635m)** i el creua.



Creuem i passem a l'altre banda.



Riu del barranc de Sant Pere.

Un cop a l'altre banda del riu, el camí gira a la dreta i es dirigeix al **6 monestir de Sant Pere de les MaleSES (1:02h - 650m)**, on ens plantem en un parell de minuts. Avui aquest lloc ens sembla un racó perdut i de difícil accés i ens transmet una sensació de pau i tranquil·litat immenses. En canvi, temps enrere aquest lloc fou bastant freqüentat i el sender molt utilitzat per anar de la muntanya a Gerri de la Sal.



L'església del monestir estava situada a la zona



de llevant de la bauma. Encara avui se'n conserven dos absis, un més gran que l'altre.



LLEGENDA DEL MONESTIR DE SANT PERE DE LES MALESES

Explica la llegenda, i les males llengües, que els capellans robaven als viatgers que s'allotjaven al monestir i que després els mataven i enterraven als voltants del convent

Per seguir la nostra ruta, hem de tornar enrere i desfer el camí que havíem fet des de l'**encreuament senyalitzat (1:12h - 640m)**. Altre cop en aquest punt, girem a l'esquerra i prenem el camí de baixada que creua el **7 barranc de Sant Pere (1:15h - 641m)**.



Les aigües del barranc de Sant Pere.



Saltem per creuar el barranc de Sant Pere i anar en direcció a la cova de la Serpent.

El camí ara puja per sortir del barranc i dirigir-se, passant per una zona cremada, a una mena de terrassa. Des d'aquest lloc podem veure l'altre vessant amb la Noguera Pallaresa al fons.

Terrassa sota Les Moles del Pessó, des d'on veiem el vessant de la Noguera Pallaresa.



El camí, que fa una lleugera baixada i gaudeix de boniques vistes sobre el riu i tot Collegats, voreja per la base tota la paret E de Les Moles del Pessó, que ens queda a la nostra esquerra.



Lleugera baixada cap a la cova de la Serpent.



La Noguera Pallaresa al fons de la vall.

El camí fa un petit gir a la dreta per superar un petit barranc. Avancem seguint per sota d'una línia elèctrica d'alta tensió, fem unes ziga-zagues per guanyar uns metres de desnivell i finalment arribem a la **8 cova de la Serpent (1:35h - 704m)**, indicada amb una senyal. Entrem a l'interior de la cova que té aproximadament uns 10m de profunditat i és un dels atractius de la ruta.



Arribant a la cova de la Serpent.



LLEGENDA DE LA

COVA DE LA SERPENT

Una enorme serp s'amagava en aquesta cova i es menjava tots els animals de càrrega que passaven pel camí. Els que la van veure no ho van poder explicar mai, i així fou fins que un monjo de Sant Pere de les Maleses va trobar la solució per combatre-la. El monjo va carregar un ase amb pans farcits de ganivets esmolats i quan la serp es va menjar l'ase va perdre els budells, que se li van trencar a bocins. Al sostre de la cova, gravada a la roca, podem veure la marca que va deixar el cos de l'animal.

Pep Coll - Escriptor català nascut a la comarca





Després d'haver explorat una mica l'interior de la cova, en sortim i seguim la ruta pel camí per on veníem. Aquest fa unes quantes llaçades i puja decididament fins al peu de paret. Val la pena dedicar uns minuts a observar aquestes parets de roca calcària i conglomerat plenes d'història geològica.

El camí puja amb força fins al peu de la paret.



Seguim caminant i arribem a una **torre d'alta tensió (1:45h)** situada en un punt on les vistes valen molt la pena. Si traiem el cap pel capdamunt d'aquesta penya, a l'E gaudim d'unes boniques vistes del barranc de l'Infern. Tornem al camí que ara baixa ràpidament (en direcció N) i ens porta fins a la carretera. De baixada veiem la sensacional Paret del Pessó a la nostra esquerra.

Paret del Pessó a la nostra esquerra amb la carretera al fons.

Arribem a la **9** **carretera N-260 (2:00h - 550m)**, la creuem i agafem, a mà dreta (S), el camí que hi ha entre el riu i la carretera i que avança fins al túnel. A la nostra esquerra ens queda la coneguda Roca del Diable. Agafem l'antiga carretera (tancada al trànsit) i ens dirigim altre cop cap a la font de la Figuereta.

Avançant per aquesta carretera s'obre a la nostra esquerra el **barranc de l'Infern**.



Seguim caminant i veiem, també a la nostra esquerra, la zona coneguda com la Pedrera, unes gegantines parets de roca que han format diverses baumes.



Sector d'escalada de La Pedrera.

Veiem la tirolina que permet als escaladors i a la gent que fa barranquisme travessar el riu amb més facilitat.



Estem arribant a l'entrada del túnel de la carretera N-260, a l'alçada del barranc de Sant Pere. Hem deixat enrere un sector d'escalada esportiva que ens quedava a mà dreta.



Arribant a la carretera N-260.

Caminem uns 200m pel costat de la carretera i ja tornem a ser a l'àrea de descans de la **font de la Figuereta (2:35h - 550m)** on finalitzem la ruta que ha transcorregut per aquesta magnífica zona protegida, Collegats.



Estàtua en memòria dels Raiers.



Àrea de descans de la Font de la Figuereta.